



YÖNETİM KURULUNUN YILLIK FAALİYET RAPORUNA İLİŞKİN BAĞIMSIZ DENETÇİ RAPORU

TEB Portföy Yönetimi A.Ş. Yönetim Kurulu'na

1. Görüş

TEB Portföy Yönetimi A.Ş.'nin ("Şirket") 1 Ocak 2017 - 31 Aralık 2017 hesap dönemine ilişkin yıllık faaliyet raporunu denetlemiş bulunuyoruz.

Görüşümüze göre, yönetim kurulunun yıllık faaliyet raporu içinde yer alan finansal bilgiler ile Yönetim Kurulu'nun Şirket'in durumu hakkında denetlenmiş olan finansal tablolarda yer alan bilgileri kullanarak yaptığı irdelemeler, tüm önemli yönleriyle, denetlenen tam set finansal tablolarla ve bağımsız denetim sırasında elde ettiğimiz bilgilerle tutarlıdır ve gerçeği yansıtmaktadır.

2. Görüşün Dayanağı

Yaptığımız bağımsız denetim, Kamu Gözetimi, Muhasebe ve Denetim Standartları Kurumu ("KGK") tarafından yayımlanan Türkiye Denetim Standartlarının bir parçası olan Bağımsız Denetim Standartları'na ("BDS") uygun olarak yürütülmüştür. Bu standartlar kapsamındaki sorumluluklarımız, raporumuzun Bağımsız Denetçinin Yıllık Faaliyet Raporunun Bağımsız Denetimine İlişkin Sorumlulukları bölümünde ayrıntılı bir şekilde açıklanmıştır. KGK tarafından yayımlanan Bağımsız Denetçiler için Etik Kurallar ("Etik Kurallar") ve bağımsız denetimle ilgili mevzuatta yer alan etik hükümlere uygun olarak Şirket'ten bağımsız olduğumuzu beyan ederiz. Etik Kurallar ve mevzuat kapsamındaki etiğe ilişkin diğer sorumluluklar da tarafımızca yerine getirilmiştir. Bağımsız denetim sırasında elde ettiğimiz bağımsız denetim kanıtlarının, görüşümüzün oluşturulması için yeterli ve uygun bir dayanak oluşturduğuna inanıyoruz.

3. Tam Set Finansal Tablolara İlişkin Denetçi Görüşümüz

Şirket'in 1 Ocak 2017 - 31 Aralık 2017 hesap dönemine ilişkin tam set finansal tabloları hakkında 5 Şubat 2018 tarihli denetçi raporumuzda olumlu görüş bildirmiş bulunuyoruz.

4. Yönetim Kurulu'nun Yıllık Faaliyet Raporuna İlişkin Sorumluluğu

Şirket yönetimi, 6102 sayılı Türk Ticaret Kanunu'nun ("TTK") 514. ve 516. Maddelerine ve Sermaye Piyasası Kurulu'nun ("SPK") II-14.1 No'lu "Sermaye Piyasasında Finansal Raporlamaya İlişkin Esaslar Tebliği" ("Tebliğ") hükümlerine göre yıllık faaliyet raporuyla ilgili olarak aşağıdakilerden sorumludur:

- Yıllık faaliyet raporunu bilanço gününü izleyen ilk üç ay içinde hazırlar ve genel kurula sunar.
- Yıllık faaliyet raporunu; Şirket'in o yıla ait faaliyetlerinin akışı ile her yönüyle finansal durumunu doğru, eksiksiz, dolambaçsız, gerçeğe uygun ve dürüst bir şekilde yansıtabilecek şekilde hazırlar. Bu raporda finansal durum, finansal tablolara göre değerlendirilir. Raporda ayrıca, Şirket'in gelişmesine ve karşılaşması muhtemel risklere de açıkça işaret olunur. Bu konulara ilişkin yönetim kurulunun değerlendirmesi de raporda yer alır.

c) Faaliyet raporu ayrıca aşağıdaki hususları da içerir:

- Faaliyet yılının sona ermesinden sonra şirkette meydana gelen ve özel önem taşıyan olaylar,
- Şirketin araştırma ve geliştirme çalışmaları,
- Yönetim kurulu üyeleri ile üst düzey yöneticilere ödenen ücret, prim, ikramiye gibi mali menfaatler, ödenekler, yolculuk, konaklama ve temsil giderleri, aynı ve nakdi imkanlar, sigortalar ve benzeri teminatlar.

Yönetim kurulu, faaliyet raporunu hazırlarken Gümrük ve Ticaret Bakanlığı'nın ve ilgili kurumların yaptığı ikincil mevzuat düzenlemelerini de dikkate alır.

5. Bağımsız Denetçinin Yıllık Faaliyet Raporunun Bağımsız Denetimine İlişkin Sorumluluğu

Amacımız, TTK ve Tebliğ hükümleri çerçevesinde yıllık faaliyet raporu içinde yer alan finansal bilgiler ile Yönetim Kurulu'nun denetlenmiş olan finansal tablolarda yer alan bilgileri kullanarak yaptığı irdelemelerin, Şirket'in denetlenen finansal tablolarıyla ve bağımsız denetim sırasında elde ettiğimiz bilgilerle tutarlı olup olmadığı ve gerçeği yansıtmadığı hakkında görüş vermek ve bu görüşümüzü içeren bir rapor düzenlemektir.

Yaptığımız bağımsız denetim, BDS'lere uygun olarak yürütülmüştür. Bu standartlar, etik hükümlere uygunluk sağlanması ile bağımsız denetimin, faaliyet raporunda yer alan finansal bilgiler ve Yönetim Kurulu'nun denetlenmiş olan finansal tablolarda yer alan bilgileri kullanarak yaptığı irdelemelerin finansal tablolarla ve denetim sırasında elde edilen bilgilerle tutarlı olup olmadığına ve gerçeği yansıtmadığına dair makul güvence elde etmek üzere planlanarak yürütülmesini gerektirir.

PwC Bağımsız Denetim ve
Serbest Muhasebeci Mali Müşavirlik A.Ş.

Didem Demel Kaya, SMMM
Sorumlu Denetçi

İstanbul, 5 Şubat 2018

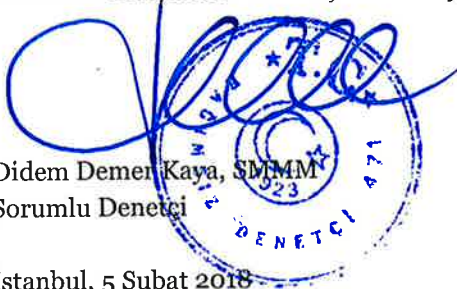

TEB PORTFÖY YÖNETİMİ ANONİM ŞİRKETİ**2017 YILLIK FAALİYET RAPORU****1- GENEL BİLGİLER**

TEB Portföy Yönetimi A.Ş. (“Şirket”), 2 Kasım 1999 tarih ve 428025-375607 sicil numarası ile Ana Sözleşmesi’nin Ticaret Sicili Gazetesi’nde ilan edilmesi suretiyle kurulmuştur.

Şirket’in 31 Aralık 2017 tarihi itibarıyla sahip olduğu SPK faaliyet yetki belgeleri aşağıdaki gibidir.

- Portföy Yöneticiliği Yetki Belgesi
- Yatırım Danışmanlığı Yetki Belgesi

Yeni düzenlemeler kapsamında 15 Haziran 2015 tarihinde Sermaye Piyasası Kurulu’na Şirket’in Portföy Yöneticiliği ve Yatırım Danışmanlığı faaliyetlerinde bulunması uygun görülmüş ve PYŞ/PY.22-YD.11/524 sayılı Faaliyet Yetki Belgesi verilmiştir. Aynı tarih itibarıyla Şirket’in 03 Ocak 2000 tarihli Portföy Yöneticiliği ve 12 Mayıs 2004 tarihli Yatırım Danışmanlığı yetki belgesi iptal edilmiştir.

Şirket’in ana faaliyet konusu, Sermaye Piyasası Kanunu ve ilgili mevzuat hükümleri çerçevesinde yatırım fonlarının kurulması ve yönetimidir. Ayrıca, BNP Paribas Cardif Emeklilik’in bireysel emeklilik fonlarının yönetilmesi ve kurumsal ile bireysel müşterilere portföy yönetim sözleşmesi çerçevesinde vekil sıfatı ile portföy yönetimi hizmeti ve yurt dışında kurulu fonlara portföy yönetim ve yatırım danışmanlığı hizmeti verilmesidir.

SPK tarafından 9 Temmuz 2013 tarihinde Resmi Gazete’de yayımlanan "Yatırım Fonlarına İlişkin Esaslar Tebliği (III-52.1)" ne uyum çerçevesinde Türk Ekonomi Bankası A.Ş.’nin ve TEB Yatırım Menkul Değerler A.Ş.’nin kurucusu olduğu yatırım fonlarının kuruculuğunun Şirket’e devri 15 Ekim 2015 ve 3 Kasım 2015 tarihlerinde SPK tarafından onaylanmış ve 9 Kasım 2015 ve 11 Aralık 2015 tarihlerinde tescil edilmiştir. İlgili yatırım fonlarının devri 12 Kasım 2015 ve 9 Aralık 2015 tarihlerinde gerçekleşmiştir.

Raporun Ait Olduğu Dönem	: 1 Ocak 2017 – 31 Aralık 2017
Ticaret Unvanı	: TEB PORTFÖY YÖNETİMİ A.Ş.
Ticaret Sicili Numarası	: 428025
Mersis No	: 4614527946925150
Merkez Adresi	: Gayrettepe Mahallesi Yener Sokak No:1 Kat: 9 34349 Beşiktaş-İstanbul
Şube Adresi	: Yoktur.
İletişim Bilgileri	
Telefon	: 0212 376 63 00
Fax	: 0212 211 63 83
E-posta Adresi	: pys@teb.com.tr
İnternet Sitesi Adresi	: www.tebportfoy.com.tr

1.1 Şirketin Organizasyon, Sermaye ve Ortaklık

1.1.1 Şirket'in III-55.1 sayılı Portföy Yönetim Şirketleri ve Bu Şirketlerin Faaliyetlerine İlişkin Esaslar Tebliği'ne uyum sağlaması ile 10,000,000 TL kayıtlı sermaye tavanı ve 4,401,917 TL çıkarılmış sermayeyle kayıtlı sermaye sistemine geçme amacıyla yapılacak esas sözleşme değişikliğine izin verilmesi talebinin olumlu karşılmasına karar verilmiştir.

Kayıtlı sermaye : 10.000.000 TL
Çıkarılmış sermaye : 4.401.917 TL

Şirket'in, 27 Mayıs 2015 tarih ve 11722 sayı ile onaylı Olağanüstü Genel Kurul kararıyla yapılan ana sözleşme tadil metni 29 Mayıs 2015 tarihinde tescil edilmiş ve 4 Haziran 2015 tarih ve 513 sayılı Türkiye Ticaret Sicili Gazetesinde ilan edilmiştir.

Şirketin Organizasyon Yapısı

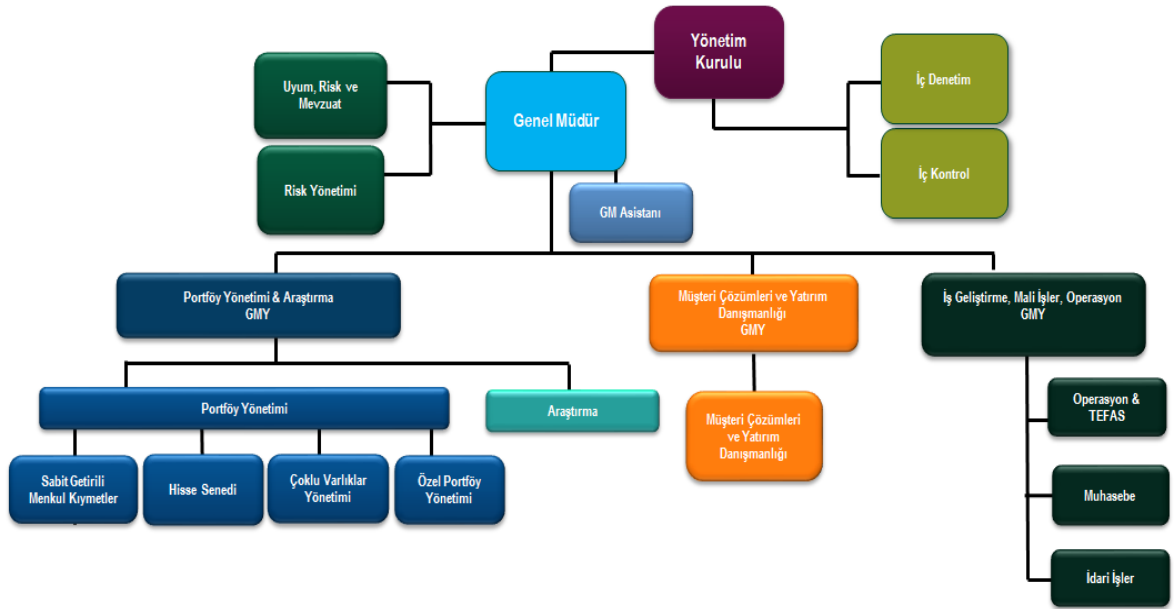

1.1.2 Hesap Dönemi İçinde Meydana Gelen Değişiklikler:

Yoktur.

1.1.3 Sermaye ve Ortaklık Yapısı : Şirketin ortak sayısı beş olup, ortaklık yapısı aşağıdaki tabloda gösterilmiştir.

PAY SAHİBİNİN ADI, SOYADI/UNVANI	İKAMETGAH ADRESİ	HİSSE ADEDİ	SERMAYE TUTARI (TL)	Oran %
1- TEB Yatırım Menkul Değerler A.Ş.	TEB Kampüs D Blok Saray Mahallesi Küçüksu Caddesi Sokullu Sokak No:7 A 34768 Ümraniye/İstanbul	128.285.400	1.282.854	29,14
2- Türk Ekonomi Bankası A.Ş.	TEB Kampüs C-D Blok Saray Mahallesi Küçüksu Caddesi Sokullu Sokak No:7 A 34768 Ümraniye/İstanbul	112.706.000	1.127.060	25,60
3- TEB Holding A.Ş.	TEB Kampüs C Blok Saray Mahallesi Sokullu Caddesi No:7 A 34768 Ümraniye/İstanbul	109.560.200	1.095.602	24,89
4- BNPP Yatırımlar Holding A.Ş.	Gayrettepe Mahallesi, Yener Sokak, No: 1, Kat: 10 34349 Beşiktaş / İstanbul	89.640.000	896.400	20,36
5-TEB Faktoring A.Ş.	Gayrettepe Mahallesi Yener Sokak No:1 Kat:7-8 34349 Beşiktaş/İstanbul	100	1	< 1
TOPLAM		440.191.700	4.401.917	100

1.2. İmtiyazlı Paylara İlişkin Bilgiler

- a) İmtiyazlı Pay Miktarı (Varsa) : Yoktur.
b) İmtiyazlı Payların Oy Haklarına İlişkin Açıklama : Yoktur.

1.3. Şirketin Yönetim Organı, Üst Düzey Yönetici ve Personel Bilgileri

Şirketimizin 31 Mart 2017 tarihli Olağan Genel Kurul toplantısında Yönetim Kurulu Üyeliklerine bir yıl süreyle görev yapmak üzere atanmışlardır.

Şirket genel kurulunca verilen izin çerçevesinde yönetim organı üyelerinin şirketle kendisi veya başkası adına yaptığı işlemler ile rekabet yasağı kapsamındaki faaliyetleri yoktur.

Şirketin Yönetim Organı :

Görev	Ad ve Soyad	Görev Süresi	İmza Yetkisi
Yönetim Kurulu Başkanı	Dr. İsmail YANIK	Mart 2017- Mart 2018	Sınırsız yetkili
Yönetim Kurulu Başkan Vekili	Luca Restuccia	Mart 2017- Mart 2018	Yoktur
Yönetim Kurulu Üyesi	Mustafa Selim YAZICI	Mart 2017- Mart 2018	Sınırsız yetkili
Yönetim Kurulu Üyesi	İzzet Cemal KİŞMİR	Mart 2017- Mart 2018	Sınırsız yetkili
Yönetim Kurulu Üyesi	Dr. Melda Hatice Ersoy YALÇINKAYA	Mart 2017- Mart 2018	Sınırsız yetkili
Yönetim Kurulu Üyesi (İç Kontrolde sorumlu)	Tolga ATAMAN	Mart 2017- Mart 2018	Yoktur.
Yönetim Kurulu Üyesi	Cenk Kaan DÜRÜST	Mart 2017- Mart 2018	Sınırlı yetkili

Şirketin Üst Düzey Yöneticileri :

Ünvan	Adı Soyadı	Mesleki Tecrübe
Genel Müdür	Mustafa Selim YAZICI	20 yıl
Genel Müdür Yardımcısı	Rüştü Faruk ÖZSAN	28 yıl
Genel Müdür Yardımcısı	Cenk Kaan DÜRÜST	22 yıl
Genel Müdür Yardımcısı	Sevda Akbaş GİRGİNER	19 yıl

1.3.3 Personel Sayısı ve Toplu Sözleşme Uygulamaları:

Şirket'in personel sayısı 31 Aralık 2017 itibarıyla 29 kişidir.

Şirketimiz personeli herhangi bir sendikaya bağlı değildir ve toplu sözleşme görüşmeleri yapılmamaktadır.

Kıdem tazminatı karşılığı, Şirket'in kanuni bir zorunluluğu olarak Türk İş Kanunu'nun gerektirdiği şekilde hesaplanmakta ve Şirket çalışanlarının en az bir yıllık hizmeti tamamlayarak emekliye ayrılması, ilişkisinin kesilmesi, askerlik hizmeti için çağırılması veya vefatı durumunda hak kazanılan kıdem tazminatının bugünkü tahmini değerini yansıtmaktadır.

31 Aralık 2017 tarihi itibarıyla kıdem tazminatı karşılığı 715.243-TL' dir.

1.3.4 Yönetim organı üyeleri ile üst düzey yöneticilere sağlanan mail haklar

Yönetim kurulu başkan ve üyeleriyle genel müdür, genel müdür yardımcıları gibi üst yöneticilere cari dönemde sağlanan ücret ve benzeri menfaatlerin toplam tutarı 1.918.309 TL'dir.

1.3.5 Şirketin Araştırma ve Geliştirme Çalışmaları

Şirketimizin araştırma ve geliştirme (AR-GE) çalışmaları bulunmamaktadır.

1.3.6 Personele sağlanan hak ve menfaatler:

Personele ücret ve ücret benzeri ödemeler dışında;
Sağlık sigortası, hayat sigortası,ferdi kaza sigortası, bireysel emeklilik sigortasına işveren katkısı,yemek ve ulaşım yardımı sağlanmaktadır.
Giyim yardımı (Yılda 2 kez – şoför ve görevli personele)

2- ŞİRKET FAALİYETLERİ VE FAALİYETLERE İLİŞKİN ÖNEMLİ GELİŞMELER

2.1 Şirketin ilgili hesap döneminde yapmış olduğu bilgisayar yazılımlarına ilişkin yatırım bilgileri:

Şirket kullanmakta olduğu, ATP Ticari Bilgisayar Ağı ve Elektrik Güç Kaynakları Üretim ve Pazarlama Ticaret A.Ş.'e ait PMS yazılımı yerine Infina Yazılım A.Ş.'den Infleks yazılımını almıştır. Henüz kurulum aşamasında olduğundan yapılmakta olan yatırımlar hesabında takip edilmektedir. 2018 yılı başında Infleks yazılımının kullanımına başlanacaktır.

2.2 Şirketin iç kontrol sistemi ve iç denetim faaliyetleri hakkında bilgiler ile yönetim organının bu konudaki görüşü:

Şirketin iç denetim sistemi; Teftiş Birimi, İç Kontrol Birimi, Risk Yönetim Birimi ve Uyum, Risk ve Mevzuat Biriminden oluşmaktadır.

2.2.1 İç Kontrol Birimi;

- Şirket'in merkez dışı örgütleri dahil tüm iş ve işlemlerinin yönetim stratejisi ve politikalarına uygun olarak düzenli, verimli, ve etkin bir şekilde mevzuat ve kurallar çerçevesinde yürütülmesi, hesap ve kayıt düzeninin bütünlüğünün ve güvenilirliğinin, veri sistemindeki bilgilerin zamanında ve doğru bir şekilde elde edilebilirliğinin sağlanması, hata, hile ve usulsüzlüklerin önlenmesi ve tespitinden,
- Yönetilen tüm portföylere ait yatırım kısıtlarının ilgili mevzuat, tebliğler, sözleşmeler, izahnameler, Yönetim Kurulu, Yatırım Komitesi ve Risk Komitesi kararları, Risk Yönetmeliği ve ilgili dahili mevzuata uygunluğunun kontrol ve gözetiminden,

- Kontrollerle ilgili gerekli raporlamaların yapılmasının yanında, limit aşımı durumunda aşımın gerçekleştiği bölüm ya da birim ile Şirket ilgili Genel Müdür Yardımcısını ihlal hakkında bilgilendirmekten,
- Yönetilen portföylere ilişkin muhasebe, belge, ve kayıt düzeninin etkin bir şekilde işleminin, usulsüzlüklerden ve hatalardan kaynaklanan risklerin asgariye indirilebilmesi için risklerin tanımlanmasının ve gerekli önlemlerin alınmasının, Şirket personelinin kendi adına yaptıkları işlemlerin yönetilen portföyler ile çıkar çatışmasına yol açacak nitelikte olup olmadığının ve yönetilen portföylerden yapılan harcamaların belgeye dayalı ve piyasa rayicine uygun olup olmadığının tespit edilmesinden,
- Yönetilen portföylere ilişkin değerlemenin, yönetilen fonların birim pay değerinin belirlenmesinin, yönetilen portföylere ilişkin sınırlamaların mevzuata, içtüzüğe, izahnameye ve sözleşmeye uygunluğunun kontrolünü yapmaktan,
- İlişkili taraflar ile yapılacak iş ve işlemler sırasında uyulacak esasların belirlenmesi ve takibinden,
- MASAK kapsamında Operasyon ve Mali İşler Birimine iletilmek üzere Satış ve Pazarlama Birimi tarafından temin edilen evrakların tam olduğunun kontrolünü yapmaktan,
- Yatırım Fonu Katılma Payı ve Değişken Sermayeli Yatırım Ortaklığı Payı Pazarlama ve Dağıtım Sözleşmesi'nin müşteri tarafından imzalandığından ve Bireysel Portföy Saklama Kuruluşu ile paylaşıldığının kontrolünden,
- Dağıtıcı kuruluşlar tarafından MKK sistemine yüklenen ve ihraççı tarafından onaylanan payların, Şirket muhasebe sisteminde bulunan ve fon hizmet birimi tarafından iletilen dolaşımdaki pay sayısını doğru bir şekilde yansıttığının kontrol edilmesinden,
- Dağıtıcı kuruluşlara ödenecek olan komisyonların, dağıtıcı kuruluşlarla imzalanan dağıtım sözleşmelerinde belirtilen komisyon oranları ile doğru şekilde hesaplandığının ve tahsil edildiğinin kontrol edilmesinden,
- İç Kontrol Sistemi ile ilgili hususlarda doğrudan veya Teftiş Birimi, Risk Yönetimi Birimi ve/veya ilgili diğer birimler ile eşgüdüm ve işbirliği içerisinde çalışmalar yapmak ya da yapılan çalışmalara görev ve sorumluluk alanı çerçevesinde uygun şekilde katkı sağlamaktan,
- İç Kontrol Sistemi ile ilgili hususlarda Yönetim Kurulu tarafından gerekli görülecek diğer faaliyetleri yürütmekten, sorumludur.

2.2.2 Risk Yönetimi Birimi;

Şirketin faaliyetleri sırasında karşılaşılabileceği riskleri ve yönettiği fonların yatırım stratejilerine ve yatırım yaptıkları varlıkların yapısına uygun olarak maruz kalabileceği temel riskleri tanımlamakla, riskleri düzenli olarak ölçmek, Yönetim Kurulu'nca belirlenen risk limitlerine uyulup uyulmadığını izlemek, raporlamak ve gerekli önlemlerin alınmasını sağlamakla sorumludur. Risk ölçümleri Odifin Stratejik Danışmanlık Hizmetleri A.Ş. firmasının Riskground yazılımı tarafından yapılmaktadır.

2.2.3 Teftiş Birimi;

Şirket faaliyetlerinin Sermaye Piyasası mevzuat ve ilgili diğer mevzuatlara, Şirket esas sözleşmesine, şirketin prosedür, politika, yönetmelik ve yönergelerine uygun bir şekilde yürütüldüğü araştırılmakta, hata, hile, usulsüzlükleri ortaya çıkaracak denetim çalışmaları yürütmekten sorumludur. Denetim sonuçları ve raporlar Yönetim Kurulu'na sunulur.

2.2.4 Uyum, Risk ve Mevzuat Birimi;

Şirketin faaliyetlerinin ilgili mevzuat, düzenleme ve standartlara uyumlu olarak yürütülmesinden ve uyum riskinin etkin bir şekilde yönetilmesinden sorumludur.

2.3 Şirketin doğrudan veya dolaylı iştirakleri ve pay oranlarına ilişkin bilgiler:

<u>Doğrudan İştirakler</u>	<u>Pay Oranı</u>
Yoktur.	Yoktur.

<u>Dolaylı İştirakler</u>	<u>Pay Oranı</u>
Yoktur.	Yoktur.

2.4 Şirketin iktisap ettiği kendi paylarına ilişkin bilgiler:

Yoktur.

2.5 Hesap dönemi içerisinde yapılan özel denetime ve kamu denetimine ilişkin açıklamalar:

Yoktur.

2.6 Şirket aleyhine açılan ve şirketin mali durumunu ve faaliyetlerini etkileyebilecek nitelikteki davalar ve olası sonuçları hakkında bilgiler:

İşten ayrılan çalışanlar tarafından Şirket aleyhine açılan davaların aleyhe sonuçlanması sonucunda ortaya çıkabilecek olası tutar 217.086 TL'dir.

2.7 Mevzuat hükümlerine aykırı uygulamalar nedeniyle şirket ve yönetim organı üyeleri hakkında uygulanan idari veya adli yaptırımlara ilişkin açıklamalar:

Yoktur.

2.8 Geçmiş dönemlerde belirlenen hedeflere ulaşıp ulaşılmadığı, genel kurul kararlarının yerine getirilip getirilmediği, hedeflere ulaşılamamışsa veya kararlar yerine getirilmemişse gerekçelerine ilişkin bilgiler ve değerlendirmeler:

Belirlenen hedeflere ulaşılmış, genel kurul kararları yerine getirilmiştir.

2.9 Yıl içerisinde olağanüstü genel kurul toplantısı yapılmışsa, toplantının tarihi, toplantıda alınan kararlar ve buna ilişkin yapılan işlemlerde dâhil olmak üzere olağanüstü genel kurula ilişkin bilgiler:

Yoktur.

2.10 Şirketin yıl içinde yapmış olduğu bağış ve yardımlar ile sosyal sorumluluk projeleri çerçevesinde yapılan harcamalara ilişkin bilgiler:

Şirket, 31 Aralık 2017 tarihi itibarıyla 400 TL bağış yapmıştır.

2.11 Şirketler topluluğuna bağlı bir şirketse; hâkim şirketle, hâkim şirkete bağlı bir şirketle, hâkim şirketin yönlendirmesiyle onun ya da ona bağlı bir şirketin yararına yaptığı hukuki işlemler ve geçmiş faaliyet yılında hâkim şirketin ya da ona bağlı bir şirketin yararına alınan veya alınmasından kaçınılan tüm diğer önlemler:

- Şirketin Doğrudan ve Dolaylı Hakim Şirketi'nin Bağlı Şirketi'nin yararına alınan veya alınmasından kaçınılan herhangi bir önlem bulunmamaktadır.
- 2017 yılı faaliyet dönemi içerisinde Doğrudan ve Dolaylı Hakim Şirket'in yönlendirmesiyle Dolaylı Hakim Şirket'in yararına yapılan herhangi bir hukuki işlem bulunmamaktadır. Doğrudan ve Dolaylı Hakim Şirket ile Şirketimiz arasında yapılan tüm hukuki işlemler piyasa teamüllerine, ticari hayatın basiret ve dürüstlük ilkelerine uygun şartlarda ve emsallerine uygunluk ilkesi kapsamında gerçekleştirilmiş olup, bu işlemler nedeniyle Şirketimiz herhangi bir zarara uğramamıştır. Bu nedenle herhangi bir denkleştirme söz konusu olmamıştır.
- 2017 yılı faaliyet dönemi içerisinde Doğrudan ve Dolaylı Hakim Şirket'in yönlendirmesiyle Doğrudan ve Dolaylı Hakim Şirket'in Bağlı Şirketi'nin yararına yapılan herhangi bir hukuki işlem bulunmamaktadır. Doğrudan ve Dolaylı Hakim Şirket'in Bağlı Şirketi ile Şirketimiz arasında yapılan tüm hukuki işlemler piyasa teamüllerine, ticari hayatın basiret ve dürüstlük ilkelerine uygun şartlarda ve emsallerine uygunluk ilkesi kapsamında gerçekleştirilmiş olup, bu işlemler nedeniyle Şirketimiz herhangi bir zarara uğramamıştır. Bu nedenle herhangi bir denkleştirme söz konusu olmamıştır.
- Doğrudan ve Dolaylı Hakim Şirket'in yararına alınan veya alınmasından kaçınılan herhangi bir önlem bulunmadığından Şirketimiz aleyhine oluşan herhangi bir zarar söz konusu olmamıştır.
- Doğrudan ve Dolaylı Hakim Şirketin Bağlı Şirketi 'nin yararına alınan veya alınmasından kaçınılan herhangi bir önlem bulunmadığından Şirketimiz aleyhine oluşan herhangi bir zarar söz konusu olmamıştır.

3- TEB PORTFÖY YÖNETİMİ A.Ş. 31.12.2017 DEĞERLENDİRMELERİ:

Şirketin yönetmekte olduğu yatırım fonu varlığının toplam büyüklüğü 31.12.2017 itibarıyla, 2.177 milyon TL'dir. (31.12.2016: 1.850 milyon TL) 21 adet yatırım fonu ve %4,34 pazar payı (31.12.2016: %4,30) ile sektörde 7. sıradadır.

Özel Portföy Yönetiminde; 31 Aralık 2017 itibarıyla 140 milyon TL büyüklük, 8 kurumsal ve 20 bireysel müşteriden oluşmaktadır.

Emeklilik fonları yönetiminde; 31 Aralık 2017 itibarıyla 2.139 milyon TL (31.12.2016:1.734 milyon TL) büyüklüğe sahip 15 adet Emeklilik Fonu ve %2,75'lik pazar payı ile sektörde 10. sırada yer almaktadır.

Şirket, 315 milyon TL büyüklüğe sahip Lüksemburg ve Japonya'da kurulu BNP Paribas'a ait iki fona portföy yönetim hizmeti vermektedir.

4- FİNANSAL DURUM

4.1 Finansal duruma ve faaliyet sonuçlarına ilişkin yönetim organının analizi ve değerlendirmesi, planlanan faaliyetlerin gerçekleşme derecesi, belirlenen stratejik hedefler karşısında şirketin durumu :

Şirketin finansman kaynağı kendi öz sermayesidir. Şirket 31 Aralık 2017 karı 3.631.982.-TL dir. Aktif toplamı 22.567.830.-TL olup, karşılığında 18.545.304.-TL tutarında Öz Kaynak bulunmaktadır.

Şirket'in 3.680.156.-TL tutarında Maddi ve maddi olmayan duran varlıkları olup, bu kıymetler için 2.902.435.-TL tutarında amortisman ve itfa payı ayrılmıştır.

31 ARALIK 2017 TARİHİ İTİBARIYLA FİNANSAL DURUM TABLOSU (BİLANÇO)

(Tutarlar aksi belirtilmedikçe Türk Lirası ("TL") olarak ifade edilmiştir.)

	31 Aralık 2017	31 Aralık 2016
VARLIKLAR		
Dönen varlıklar	21.283.599	19.306.312
Nakit ve nakit benzerleri	16.536.256	15.305.375
Finansal yatırımlar	1.669.130	1.682.045
- Satılmaya hazır finansal varlıklar	1.669.130	1.682.045
Ticari alacaklar	2.921.749	2.187.107
- İlişkili taraflardan ticari alacaklar	2.830.489	2.115.213
- İlişkili olmayan taraflardan ticari alacaklar	91.260	71.894
Peşin ödenmiş giderler	156.464	131.785
- İlişkili olmayan taraflara peşin ödenmiş giderler	156.464	131.785
Duran varlıklar	1.284.231	1.033.034
Maddi duran varlıklar, (net)	208.485	80.894
Maddi olmayan duran varlıklar, (net)	569.236	616.667
Ertelenmiş vergi varlığı	506.510	335.473
Toplam varlıklar	22.567.830	20.339.346
KAYNAKLAR		
Kısa vadeli yükümlülükler	3.307.283	2.480.729
Ticari borçlar	670.448	739.537
- İlişkili taraflara ticari borçlar	470.981	266.460
- İlişkili olmayan taraflara ticari borçlar	199.467	473.077
Diğer borçlar	395.419	359.622
- İlişkili taraflara diğer borçlar	71	352
- İlişkili olmayan taraflara diğer borçlar	395.348	359.270
Dönem karı vergi yükümlülüğü	445.804	284.095
Kısa vadeli karşılıklar	1.591.343	1.059.355
- Çalışanlara sağlanan faydalara ilişkin kısa vadeli karşılıklar	1.374.257	775.073
- Diğer kısa vadeli karşılıklar	217.086	284.282
Diğer yükümlülükler	204.269	38.120
- İlişkili olmayan taraflara diğer kısa vadeli yükümlülükler	204.269	38.120
Uzun vadeli yükümlülükler	715.243	633.407
Uzun vadeli karşılıklar	715.243	633.407
- Çalışanlara sağlanan faydalara ilişkin uzun vadeli karşılıklar	715.243	633.407
Ozkaynaklar	18.545.304	17.225.210
Odenmiş sermaye	4.401.917	4.401.917
Sermaye düzeltme farkları	2.458.293	2.458.293
Kar veya zararda yeniden sınıflandırılmayacak birikmiş diğer kapsamlı giderler	(144.422)	(156.378)
- Tanımlanmış fayda planları yeniden ölçüm kayıpları	(144.422)	(156.378)
Kar veya zararda yeniden sınıflandırılacak birikmiş diğer kapsamlı giderler	(173.498)	(158.857)
- Satılmaya hazır finansal varlıkların yeniden değerlendirme ve / veya sınıflandırma kayıpları	(173.498)	(158.857)
Kardan ayrılan kısıtlanmış yedekler	6.352.361	6.120.238
- Yasal yedekler	6.352.361	6.120.238
Geçmiş yıllar karları	2.018.671	1.928.878
Net dönem karı	3.631.982	2.631.119
Toplam kaynaklar	22.567.830	20.339.346

**31 ARALIK 2017 TARİHİNDE SONA EREN YILA AİT
 KAR VEYA ZARAR VE DİĞER KAPSAMLI GELİR TABLOSU**

(Tutarlar aksi belirtilmedikçe Türk Lirası ("TL") olarak ifade edilmistir.)

	1 Ocak - 31 Aralık 2017	1 Ocak - 31 Aralık 2016
KAR VEYA ZARAR KISMI		
Finans sektörü faaliyetleri hasılatı	16.009.488	13.858.387
Finans sektörü faaliyetleri maliyeti (-)	1.597.678	1.862.697
Finans sektörü faaliyetlerinden brüt kar	14.411.810	11.995.690
Genel yönetim giderleri (-)	12.017.237	10.668.337
Pazarlama, satış ve dağıtım giderleri (-)	84.877	116.131
Esas faaliyetlerden diğer gelirler	26.558	185.787
Esas faaliyetlerden diğer giderler (-)	234	433
Esas faaliyet karı	2.336.020	1.396.576
Finansman gelirleri	2.197.962	1.927.935
Finansman giderleri (-)	16.701	11.469
Sürdürülen faaliyetler vergi öncesi kar	4.517.281	3.313.042
Sürdürülen faaliyetler vergi gideri	(885.299)	(681.923)
- Dönem vergi gideri	(1.066.125)	(743.080)
- Ertelenmiş vergi geliri	180.826	61.157
Sürdürülen faaliyetler net dönem karı	3.631.982	2.631.119
DİĞER KAPSAMLI GELİR		
Kar veya zarar olarak yeniden sınıflandırılmayacaklar	11.956	(35.402)
Tanımlanmış fayda planları yeniden ölçüm kazanç / (kayıpları)	14.945	(44.252)
Ertelenmiş vergi (gideri) / geliri	(2.989)	8.850
Kar veya zarar olarak yeniden sınıflandırılacaklar	(14.641)	(14.538)
Satılmaya hazır finansal varlıkların yeniden değerlendirme ve / veya sınıflandırma kayıpları	(18.301)	(18.173)
Ertelenmiş vergi geliri	3.660	3.635
Diğer kapsamlı gider	(2.685)	(49.940)
Toplam kapsamlı gelir	3.629.297	2.581.179

4.2 Geçmiş yıllarla karşılaştırmalı olarak Şirket'in yıl içindeki satışları, verimliliği, geliştirmeye kapasitesi, kârlılığı ve borç/öz kaynak oranı ile Şirket faaliyetlerinin sonuçları hakkında fikir verecek diğer hususlara ilişkin bilgiler ve ileriye dönük beklentiler:

4.2.1 Finansal Rasyolar

	<u>31 Aralık 2017</u>	<u>31 Aralık 2016</u>
Öz kaynak Karlılığı	%19,58	%15,27
Borç / Özkaynak	%21,69	%18,08
Aktif Karlılığı	%16,09	%12,94
Cari Oran	%6,44	%7,78

4.2.2 Sermaye Piyasası Kurulu'nun Seri: V No:59 sayılı Tebliği hükümleri çerçevesinde, Portföy Yönetim Şirketleri'nin kredi kullanması ve ödünç para alma verme işlemi yapması mümkün değildir. Şirket'in mali tablolarında yer alan yükümlülükleri vergi ve kıdem tazminatı karşılıkları, temettü borcu ve diğer kısa vadeli borçlar kalemlerinden oluşmaktadır.

4.2.3 Şirketin sermayesinin karşılıksız kalıp kalmadığına veya borca batık olup olmadığına ilişkin tespit ve yönetim organı değerlendirmeleri:

Şirketin elindeki işletme sermayesi, mali yapısı ve likiditesi herhangi bir önlem alınmasını gerektirmemektedir.

4.2.4 Varsa şirketin finansal yapısını iyileştirmek için alınması düşünülen önlemler:

Şirketin finansal yapısının iyileştirmesini gerektirecek bir durum söz konusu değildir.

4.2.5 Kâr payı dağıtım politikasına ilişkin bilgiler ve kâr dağıtım yapılmıyorsa gerekçesi ile dağıtılmayan kârın nasıl kullanılacağına ilişkin öneri:

Şirket'in 31 Mart 2017 tarihinde gerçekleşen Olağan Genel Kurulu'nda 2.309.203 TL (2016: 1.802.307 TL) temettü dağıtılmasına karar verilmiş. 31 Mart 2017 tarihinde temettü ödemesi gerçekleşmiştir. Ayrıca, aynı tarihli Olağan Genel Kurul kararına istinaden cari yılda 232.123 TL (2016: 175.801 TL) tutarında yasal yedek ayrılmıştır.

4.2.6 Yatırım Politikası:

Şirket'in yatırım politikası aşağıda maddeler halinde belirtilmiştir:

- Müşteri'nin mali durumunu da göz önünde bulundurarak risk ve getiri tercihleri doğrultusunda uygun yatırım araçlarını belirlemek, varlıklarını etkin bir şekilde yönetmek ve portföy getirilerinin uzun vadede karşılaştırma ölçütleri getirisinin üzerinde olmasını sağlamayı hedeflemek
- Yönetilen portföylerin istikrarlı ve kalıcı bir büyüme göstermesini temin etmek
- Yatırım politikasının farklı yatırımcı profilleri için tutarlı ve doğru uygulanmasını sağlamak
- Kontrol edilebilir risk seviyesini sürdürmek
- Şirket'in performansını etkileyen ana etmenler, yurtiçi/yurtdışı sermaye piyasalarındaki gelişmeler ve beklentiler, yatırım eğilimleri, para hareketleri ve bu gelişmelerin Şirket'in yatırım yaptığı finansal araçların değerleri üzerindeki etkileri olarak değerlendirilebilir. Şirket portföyünü belirlenmiş yatırım kıstaslarına paralel, aktif bir yatırım stratejisiyle yönetir.

5- RİSKLER VE YÖNETİM ORGANININ DEĞERLENDİRİLMESİ

5.1 Varsa şirketin öngörülen risklere karşı uygulayacağı risk yönetimi politikasına ilişkin bilgiler:

Şirket, faaliyet alanları itibarıyla karşılaştığı risklerin ölçümü ve takibine ilişkin olarak ayrı bir birim oluşturmuştur. Söz konusu bölüm, Şirket'in yönetimindeki yatırım fonları ve bireysel ve kurumsal müşterilerin işlemleri ve finansal varlıkları ile ilgili olarak günlük kontrolleri yapmaktadır. Bahsedilen kontrollere ilişkin olarak periyodik raporlar hazırlanmakta ve ilgili birimler ile paylaşılmaktadır. Şirket nezdinde oluşturulan Piyasa Riski Komitesi her ay düzenli olarak toplanmakta ve ilgili ay içerisinde ortaya çıkan riskler ayrıca değerlendirilmektedir. Şirket'in bu kapsamdaki süreçleri yazılı hale getirilmiştir.

5.2 Oluşturulmuşsa riskin erken saptanması ve yönetimi komitesinin çalışmalarına ve raporlarına ilişkin bilgiler:

Şirket içinde bir Piyasa Riski Komitesi oluşturulmuş olup, Komite aylık olarak toplanmakta ve aşağıdaki konulara ilişkin gelişmeleri değerlendirmektedir:

- Bütün varlık sınıfları ile ilgili karşı taraf riski ve likidite riskinin takip edilmesi
- Yönetilmekte olan portföyler için Riske Maruz Değer (VaR - %99 olasılıkla 1 günde kaybedilebilecek miktar) hesaplamaları ve bu değer gelişiminin takip edilmesi
- Senaryo analizleri ve stres testleri uygulamak suretiyle, portföylerin farklı piyasa koşulları ve gelişmelerine tepkisinin ölçülmesi
- Yönetilen portföylerin performanslarını takip edilmesi ve bu kapsamda portföyler ile ilgili oran analizlerinin yapılması

5.3 Yukarıda sözü edilen aylık toplantılar haricinde günlük olarak yönetilmekte olan tüm portföylere ilişkin iç yatırım kuralları da takip edilmektedir. Bu kapsamda aşağıdaki takip süreçleri uygulanmaktadır:

- Portföylerin vade ve finansal varlıklarının, ilgili portföye ait yatırım sınırlamalarına uygunluk takibi
- Varlık dağılımlarının kontrolü

5.4 Satışlar, verimlilik, gelir yaratma kapasitesi, kârlılık, borç/öz kaynak oranı ve benzeri konularda ileriye dönük riskler:

Elde edilen gelirlerin geniş bir ürün gamından ve ulusal/uluslararası geniş bir müşteri portföyünden elde ediliyor olması satış, verimlilik, kârlılık ve buna benzer konularda ortaya çıkabilecek ileriye dönük riskleri minimize etmektedir.

6- TÜRKİYE VE DÜNYA EKONOMİLERİ'NDEKİ GELİŞMELER

2017 yılında ABD başta olmak üzere gelişmiş ülke ekonomilerinde düşük enflasyon ve yüksek büyüme tablosunun ön plana çıktığını gözlemledik. Bu tablo Amerikan Merkez Bankası (FED) ve Avrupa Merkez Bankası'nın (ECB) şahin adımlar atmaktan kaçınmalarına sebep olurken küresel piyasalardaki risk iştahını canlı tutmuş oldu. Yıl boyunca yüksek seyreden risk iştahından en çok faydalanan da gelişmekte olan ülke piyasaları oldu. Başta hisse senedi ve emtialar olmak üzere hemen hemen tüm varlık sınıfları değer kazanırken Türkiye piyasaları da fon akımlarından olumlu etkilenen ülkelerin başında geldi. Eylül ayından itibaren zayıflasa da yılın son ayında tekrar yükselişe geçen Türkiye hisse senedi piyasaları 2017 yılını diğer gelişmekte olan ülke piyasalarına paralel bir performansla kapattı. Türk Lirası ise hem dolar hem de Euro karşısında değer kaybını sürdürerek yılın genelinde diğer gelişmekte olan ülke kurlarından negatif ayrıştı. Yılın genelinde stabil bir seyir izleyen gösterge faiz oranları son çeyrekte enflasyonda yaşanan yukarı yönlü sürprizlerin etkisi ile artış kaydederek yılı %11,74 seviyesinde tamamladı.

Türkiye ekonomisi referandum belirsizliğine rağmen Kredi Garanti Fonu'nun da olumlu katkısı ile yılın ilk üç çeyreğinde %7,4 büyüme kaydetti. Yılın özellikle ikinci yarısında ivmelenen TÜFE enflasyonu ise yılı %11,9 seviyesinde noktaladı. Cari açık (yıllıklandırılmış) Kasım sonu itibariyle 43,7 milyar dolar seviyesine ulaşırken (GSYH'nın %5,2'si), geçtiğimiz yıla göre 11,1 milyar dolar artmış oldu. Bu değişime özellikle petrol fiyatlarındaki yükseliş ve altın ithalatındaki artışın olumsuz katkısı oldu. Geçtiğimiz yıl GSYH'nın %1,1'i seviyesinde olan bütçe açığı %1,7 seviyesine yükselse de hükümetin orta vadeli program kapsamında hedeflediği %2 seviyesinin altında kaldı.

Faiz

Yılın ilk yarısında %2,30 seviyesine kadar gerileyerek küresel risk iştahına katkı yapan ABD 10 yıllık tahvil faizleri yılın ikinci yarısında Amerikan Merkez Bankası Fed'in Aralık ayı faiz artışı ile birlikte tekrar yükselişe geçerek yıl sonu itibariyle %2,41 seviyesinde oluştu. Merkez Bankası'nın (TCMB) sıkı para politikası ve küresel faiz eğrisindeki aşağı hareketle yılın ilk yarısını %10,53 seviyesinde kapatan Türkiye 10 yıllık gösterge tahvil faizleri, yılın son çeyreğinde enflasyonun beklentilerin üzerinde seyretmesi ve iç gelişmelerin de etkisiyle yükselerek yıl sonu itibariyle %11,74 seviyesine ulaştı.

Döviz

Gelişmekte olan ülkelere para girişlerinin "Lehman krizi" (2008) sonrası en kuvvetli şekilde gelişmesi, ve Endonezya Rupisi'nden sonra en yüksek carry'e sahip para biriminin Türk lirası olması, yılın ilk bölümünde Türk lirasının en güçlü gelişen ülke kurları içinde olmasını sağladı. Ancak yıla 3,52 seviyesinde başlayan Dolar/TL, Eylül başı itibariyle 3,39 seviyesini test ettikten sonra, Fed faiz artırım fiyatlamasının %30'lardan %70'lere yükselmesi ve küresel risk iştahında yol açtığı dalgalanmanın etkisiyle yükseliş sürecine girdi. Aynı dönemde iç gelişmelerin ön plana çıkması ve jeopolitik risklerin artışı da Türk Lirası'nın performansına olumsuz yansıdı. Dolar 2017 yılını Türk Lirası karşısında %7,8 yükseliş ile 3,79 seviyesinde tamamlarken, Euro ise Türk Lirası karşısında %22,7 değer kazanarak 4,55 olan tarihi zirvesine ulaştı.

Altın

Yılın ilk yarısında altın fiyatlarında yaşanan yukarı yönlü hareket ivmesini kaybetse de ikinci yarıda da göreceli olarak yükselişe devam etti ve ons altın yılı %13,5 değer kazancı ile kapatmış oldu. Merkez bankası alımlarının devam etmesi, küresel merkez bankalarının 'şahin' konuma geçmemesi ve ABD makro verilerinde, özellikle enflasyon tarafında, bir yükseliş trendi görülmemesi ons altındaki yukarı hareketin ana nedenleriydi.

Hisse Senedi

Risk iştahının yüksek seyretmesi nedeniyle küresel para akımlarındaki artış tüm hisse senedi piyasaları ile birlikte Türkiye hisse senedi piyasalarına da yıl genelinde olumlu yansıdı. Yılın ilk yarısında dolar bazında %28,5 değer kazanan BIST 100 endeksi, bu performansını aynı hızla devam ettirememiş olsa da yılın ikinci yarısında %6,9 yükseliş ile 115.333 seviyesine ulaşarak tüm zamanların rekorunu kırdı.

MSCI Türkiye Endeksi ise 2017 yılını MSCI Gelişmekte olan Ülkeler Endeksi'ne paralel olarak dolar bazında %34,3 yükseliş ile tamamladı. Aynı dönemde, MSCI Dünya Endeksi'nden %10,5, MSCI Gelişmiş Ülkeler Endeksi'nden ise %11,9 pozitif ayrılan MSCI Türkiye Endeksi; MSCI Çin ve MSCI Hindistan endekslerinden sonra en iyi performans gösteren gelişmekte olan ülke endeksi oldu.

7- DİĞER HUSUSLAR

Faaliyet yılının sona ermesinden sonra şirkette meydana gelen ve ortakların, alacaklıların ve diğer ilgili kişi ve kuruluşların haklarını etkileyebilecek nitelikteki özel önem taşıyan olaylara ilişkin açıklamalar:

- Hesap döneminin kapanmasından ilgili finansal tabloların görüşüleceği genel kurul toplantı tarihine kadar geçen sürede meydana gelen önemli olaylar yoktur.
- Yapılan araştırma ve geliştirme faaliyetleri yoktur.
- Şirketin gelişimi hakkında yapılan öngörüler, yapılan araştırma ve geliştirme giderleri, hisse senedi dışında ihraç edilen menkul kıymetleri yoktur.
- 31 Aralık 2017 tarihi itibarıyla devlet teşvik ve yardımı bulunmamaktadır.
- Hisse senetleri dışında çıkarılmış bulunan menkul kıymetler, bunların Şirket'e getirdiği yük ve ödeme miktarları yoktur.
- Faaliyet konusu mal ve hizmetlerin fiyatları, satış hasılatları, satış koşulları ve bunlarda yıl içinde görülen gelişmeler, randıman ve verimlilik katsayılarındaki gelişmeler, geçmiş yıllara göre önemli değişiklikler arz etmemiştir.

Bu rapor; Gümrük ve Ticaret Bakanlığı tarafından 28.08.2012 tarih ve 28395 sayılı Resmi Gazetede yayımlanan “Şirketlerin Yıllık Faaliyet Raporunun Asgari İçeriğinin Belirlenmesi Hakkında Yönetmelik” hükümlerine uygun olarak hazırlanmış olup, aşağıda isimleri yazılı şirketin yönetim kurulu üyeleri tarafından imzalanarak onaylanmıştır.

TEB Portföy Yönetimi A.Ş.

5 Şubat 2018

M. Selim YAZICI
Yönetim Kurulu Üyesi

Cenk Kaan DÜRÜST
Yönetim Kurulu Üyesi